KWARTALNIK SZKOLNY NR 1

GŁOS MŁODZIEŻY

JESIEŃ

Rok szkolny 2026/2027



SOSW W NOWYM MIEŚCIE NAD PILICĄ

Drodzy Czytelnicy!

Z ogromną radością oddajemy w Wasze ręce w tym roku szkolnym pierwszy numer kwartalnika „Głos Młodzieży”, tworzonego przez członków koła dziennikarskiego w Specjalnym Ośrodku Szkolno-Wychowawczym im. Świętego Franciszka z Asyżu w Nowym Mieście nad Pilicą.

To wyjątkowa inicjatywa, która pozwala uczniom rozwijać kreatywność, zdolności komunikacyjne i umiejętności językowe, a także uczy współpracy, odpowiedzialności i samodzielności. Na łamach kwartalnika młodzi redaktorzy prezentują swoje zainteresowania, relacjonują ważne wydarzenia i przeprowadzają wywiady, odkrywając przy tym tajniki dziennikarstwa.

Serdecznie zapraszam do lektury! Mam nadzieję, że w roku szkolnym 2026/2027 „Głos Młodzieży” będzie nadal rozwijał pasje uczniów, a nauczycielom i rodzicom dostarczy inspiracji oraz przyjemnych chwil z lekturą.

Magdalena Sarniak
wraz
z Zespołem Dziennikarzy Redakcyjnych
MŁODZI REPORTERZY

W TYM NUMERZE:

WSPOMNIENIA Z WAKACJI 4

NOWE WYZWANIA, NOWE PRZYGODY 5

NASZA SZKOŁA - NASZE MIEJSCE 6

JESIENNY SPACER 7

MOJA PRZYSZŁOŚĆ ZAWODOWA 8

MOJE HOBBY 9

JESIENNE SMAKI 10-11

DZIEŃ EDUKACJI NARODOWEJ 12-13

MOJA POLSKA 14

PAMIĘTAMY, WSPOMINAMY, SZANUJEMY 15

DODATEK 16-17



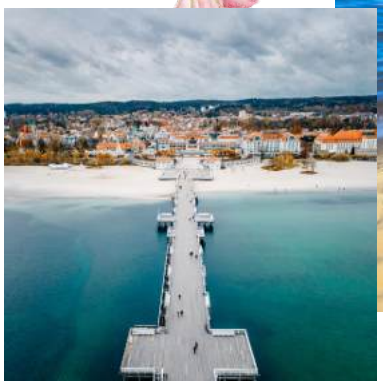



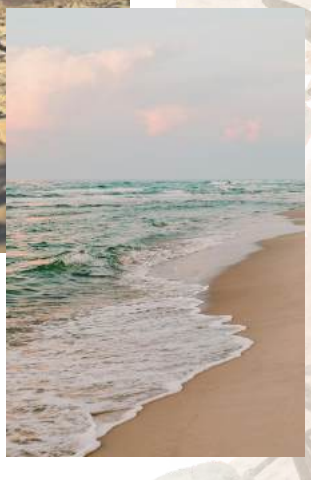

WSPOMNIENIA Z WAKACJI

Moje wakacje wspominam bardzo dobrze. Opowiem Wam o miejscach, które podczas nich odwiedziłem.

Pierwszą miejscowością, którą odwiedziłem w te wakacje, było Chłapowo – niewielka wieś położona niedaleko Władysławowa. Polecam ją ze względu na panującą tam ciszę i spokój. Chodziłem nad morze, opalałem się i moczyłem nogi w wodzie. Byłem wtedy bardzo zadowolony. Słońce towarzyszyło mi podczas pobytu na plaży, a do tego zimny napój w ręku i szum morza... Byłem wtedy naprawdę szczęśliwy. Trudno mi opisać słowami, jak dobrze się wtedy czułem.

Wracając z Chłapowa, odwiedziliśmy Sopot – miasto położone niedaleko Gdańska i Gdyni. Jest to idealne miejsce na spacery, szczególnie ze względu na słynne molo. Ma ono 511 metrów długości, jest najdłuższym drewnianym molem w Polsce i jednym z najdłuższych w Europie. Polecam Sopot osobom, które lubią spacerować i podziwiać piękne widoki.
Kiedy dowiedziałem się, że muszę już wracać do domu, było mi bardzo żal. Chciałem jeszcze pobyć nad morzem – jeszcze ten jeden raz, jeszcze przez chwilę...

Te wakacje będę wspominał bardzo dobrze. Morze, plaża, Chłapowo i Sopot na długo zostaną w mojej pamięci.







NOWE WYZWANIA, NOWE PRZYGODY

Wrzesień. Plecaki znowu pełne, budziki dzwonią zdecydowanie za wcześnie, a wakacje… cóż, jak zwykle skończyły się szybciej, niż powinny.
Ale początek roku szkolnego to przede wszystkim nowe możliwości. Przed nami kolejne miesiące, podczas których możemy zdobywać wiedzę, rozwijać zainteresowania, poznawać nowych ludzi i odkrywać własne talenty.

Czego chcemy się nauczyć? Nie tylko matematyki, języków czy przedmiotów zawodowych. Chcemy również nauczyć się wierzyć w siebie, być bardziej samodzielni, współpracować z innymi i nie poddawać się po pierwszej porażce.

Może właśnie w tym roku ktoś odkryje nową pasję, weźmie udział w konkursie, zdobędzie ciekawą umiejętność albo odważy się zrobić coś, czego wcześniej się bał?

Warto postawić sobie kilka małych wyzwań:
nauczyć się czegoś nowego, rozwijać swoje zainteresowania, poznać nowych ludzi, komuś bezinteresownie pomóc, częściej mówić „dam radę” niż „nie potrafię”.
Nie wszystko musi udać się za pierwszym razem. Błędy też są częścią nauki. Najważniejsze, żeby próbować, wyciągać wnioski i iść dalej.

A kiedy nadejdzie koniec roku, dobrze byłoby móc powiedzieć: „Spróbowałem. Nauczyłem się czegoś nowego. Zrobiłem krok do przodu.”
Bo szkoła to nie tylko oceny i sprawdziany.
To także ludzie, doświadczenia, wspomnienia i przygody.
Nowy rok szkolny? Zaczynamy!

Igor Kobrzak









NASZA SZKOŁA - NASZE MIEJSCE.

Szkoła... miejsce, do którego rano czasami ciężko zwlec się z łóżka, ale kiedy już tam jesteśmy, okazuje się, że nie jest tak źle!
Co lubimy w naszej szkole? Na pierwszym miejscu zdecydowanie są przerwy! To wtedy można porozmawiać ze znajomymi, pośmiać się, zjeść coś dobrego albo po prostu przez chwilę zapomnieć, że za kilka minut czeka nas kolejna lekcja. Mamy czas na rozmowy, śmiech, jedzenie i chwilę odpoczynku przed kolejną lekcją.

Moim ulubionym miejscem w szkole są krzesełka ustawione blisko schodów prowadzących do internatu. Jest tam spokojnie i lubię tam siedzieć i rysować. Zazwyczaj obok mnie siedzi moja najlepsza koleżanka Weronika i razem rysujemy. Czasami rozmawiamy też z innymi koleżankami i kolegami.

Jedną z rzeczy, które bardzo lubię, są lekcje ogrodnicze. To coś innego niż zwykłe siedzenie w ławce. Na tych lekcjach można zobaczyć, jak wygląda praca z roślinami, nauczyć się czegoś praktycznego i czasami trochę ubrudzić ręce. Dzięki tym zajęciom możemy poznawać świat w praktyczny i przyjemny sposób.

W naszej szkole nie brakuje też różnych wydarzeń, konkursów i wspólnych akcji, które również dają nam powody do radości.

Choć szkoła potrafi czasami zmęczyć, to właśnie tutaj spędzamy mnóstwo czasu, poznajemy ludzi, zawiązujemy przyjaźnie, uczymy się nowych rzeczy i przeżywamy zabawne, dziwne, a czasem nawet kompletnie nieprzewidywalne sytuacje.
Szkoła to nie tylko oceny i lekcje... to przede wszystkim ludzie, wspólne chwile i wspomnienia na całe życie!

Kinga Kępa



JESIENNY SPACER
-PIERWSZE OZNAKI JESIENI

Bardzo lubię jesień. Szczególnie,
kiedy świeci słońce
i można iść na spacer do sadu lub lasu.

Liście drzew są żółte,
czerwone i pomarańczowe.
W sadzie pachną soczyste jabłka,
gruszki i śliwki.

Na polach trwają ostatnie prace
- zbiory ziemniaków i warzyw.
W lesie można znaleźć grzyby,
żołędzie i kasztany.
Trzeba też uważać na pajęcze sieci,
których jest całe
mnóstwo o tej porze!

Jesienią szybciej robi się ciemno,
a nad łąkami rozciągają się mgły.
W takie długie wieczory można
usiąść w fotelu z książką i gorąca herbatą.







MOJA PRZYSZŁOŚĆ ZAWODOWA

Mam na imię Julia i mam 16 lat.
Uczę się w siódmej klasie.
Po ukończeniu szkoły podstawowej chcę kontynuować naukę w tej samej placówce, w Branżowej Szkole I Stopnia na kierunku kucharz.

Marzę o tym, aby w przyszłości pracować jako kucharz. Chciałabym, aby była to praca na stałe, w której będę czuła się pewnie i swobodnie. Mam już „na oku" pewne miejsce pracy i mam nadzieję, że uda mi się tam zatrudnić.

Jeśli moje plany się nie powiodą, chciałabym pracować na przykład w „Biedronce" lub „Topazie". Rozważam również pracę jako opiekun psów. Mam więc kilka pomysłów na swoją przyszłość.
Wiele informacji na temat pracy kucharza i sprzedawcy zdobyłam podczas zajęć z doradztwa zawodowego. Oglądałam również film edukacyjny poświęcony tym zawodom.

Mam nadzieję, że moje marzenia się spełnią i w przyszłości znajdę pracę, która będzie sprawiała mi satysfakcję.







MOJE HOBBY
- CZYM INTERESUJĘ SIĘ PO LEKCJACH?

Moim hobby jest jazda na rowerze. Bardzo lubię jeździć po parku, leśnych drogach oraz szlakach turystycznych. Dzięki takim przejażdżkom mogę aktywnie spędzać czas, poznawać nowe miejsca i podziwiać piękno przyrody.

Jazda na rowerze pomaga mi również dbać o kondycję fizyczną i rozwijać sprawność ruchową. Lubię ruch na świeżym powietrzu, ponieważ dzięki niemu mogę się zrelaksować i odpocząć po lekcjach.

Planuję także wspólne wyjazdy rowerowe z moim kolegą. Często jeździmy razem do lasu na grzyby. Bardzo lubię je zbierać, szczególnie w wolnym czasie po lekcjach. Takie wyprawy są dla mnie świetną okazją do spędzenia wolnego czasu, a jednocześnie pozwalają mi cieszyć się przyrodą.

Uwielbiam aktywny wypoczynek i rekreację na świeżym powietrzu. Mam nadzieję, że jeszcze wiele ciekawych tras rowerowych przede mną!







JESIENNE SMAKI

Zupa dyniowa o wspaniałym smaku i idealnej konsystencji, to świetny pomysł na pyszny obiad, to najprostszy i najlepszy przepis na krem z dyni.

Składniki:
- świeża dynia np. piżmowa 1kg
- ziemniaki 2 sztuki- 400g
- cebula 1 sztuka- 200g
- czosnek 2 ząbki
- woda lub bulion warzywny- 500ml
- śmietana 30%- 100ml
- masło klarowane 2 łyżki- 40g
- sól 1 łyżeczka
- pieprz i curry po pół łyżeczki



Przygotowanie:
Krem z dyni gotujemy w całości w jednym garnku. Nie trzeba piec wcześniej dyni.

Włóż obraną i posiekaną cebulę do garnka. Podsmażaj ją przez około 10 minut na oliwie, a przed końcem smażenia dodaj dwa duże, obrane i pokrojone ząbki czosnku.
Około 1100gramów dyni obierz z grubej skóry. Dynię pokrój w mniejsze kawałki.
Dwa ziemniaki obierz i również pokrój.
Kawałki dyni i ziemniaków umieść w garnku z zeszkloną cebulą i czosnkiem. Wlej 500ml wody i wsyp płaską łyżkę soli oraz pół płaskiej łyżeczki pieprzu.
Garnek przykryj przykrywką. Zupę gotuj do miękkości warzyw, około 20 minut. Po tym czasie do garnka wlej 100ml śmietanki 30% zupę zmiksuj na gładki krem np. przy pomocy blendera.
Zupa dyniowa świetnie smakuje posypana odrobiną papryki ostrej i udekorowana natką pietruszki lub kolendrą. Dobrym dodatkiem będzie również groszek ptysiowy lub prażone pestki dyni.
Smacznego !



WYWIAD Z PANEM SŁAWOMIREM GRABOWSKIM - NAUCZYCIELEM WYCHOWANIA FIZYCZNEGO

Dzień Edukacji Narodowej to taki moment, kiedy warto zatrzymać się w szkolnym biegu i po prostu powiedzieć: dziękujemy. Dziękujemy za cierpliwość, przekazywaną wiedzę, ale też za wszystkie te małe gesty, które zostają z nami na długo. Z okazji Dnia Edukacji Narodowej życzymy więc wszystkim nauczycielom oraz pracownikom oświaty, dużo uśmiechu, spokoju, satysfakcji z pracy i uczniów, którzy czasem pozytywnie zaskoczą.

A żeby nie było zbyt poważnie, zajrzyjmy na chwilę za kulisy szkolnej codzienności. Zapytaliśmy pana Sławomira Grabowskiego, nauczyciela wychowania fizycznego, jak to wszystko wygląda z jego perspektywy😊

-Ile kawy potrzeba nauczycielowi, żeby przetrwać jeden dzień w szkole?

– Ani jednej! Nauczyciel WF-u ma energię z natury. 😉

-Które zdanie ucznia najbardziej podnosi ciśnienie nauczycielowi: „Nie wiedziałem”, „Ale było zadane?” czy „A będzie to na ocenę?”

– Oczywiście: „A będzie to na ocenę?”.

-Gdyby nauczyciel mógł skrócić jedną szkolną czynność do pięciu minut, co by wybrał: zebranie, radę pedagogiczną czy sprawdzanie prac?

– Myślę, że byłaby to rada pedagogiczna. Pięć minut i wszyscy mogliby wrócić do swoich obowiązków!

-Gdyby nauczyciel miał supermoc, która najbardziej przydałaby się w szkole, co by to było?

– Chciałbym, żeby każdy uczeń miał mnóstwo energii do ćwiczeń i zawsze pamiętał o stroju na WF. Wtedy nasze zajęcia byłyby jeszcze lepsze!

-Co jest trudniejsze: nauczyć ucznia nowego tematu czy przekonać go, że naprawdę warto mieć długopis?

– Zdecydowanie przekonać ucznia, że warto nauczyć się czegoś nowego. Długopis na zajęciach WF-u jest przecież zupełnie niepotrzebny! 😄

-Za co nauczyciel powinien dostać medal: za cierpliwość, poczucie humoru, stalowe nerwy czy mistrzowskie zapamiętywanie imion?

– Jeśli chodzi o imiona, moja pamięć jest jeszcze całkiem niezła, a nerwy mam ze stali. Jednak to cierpliwość jest tą cechą, którą zdecydowanie należy docenić i nagrodzić złotym medalem!

Dziękujemy za rozmowę i życzymy panu Sławomirowi nieustającej energii, dużo uśmiechu, cierpliwości oraz samych uczniów gotowych na sportowe wyzwania – oczywiście w odpowiednim stroju!









MOJA POLSKA

Kraków i Wawel – to symbole dawnej potęgi państwa polskiego oraz ważnej części naszej historii. Zamek Królewski na Wawelu przez wieki był siedzibą polskich królów.

Oświęcim – Auschwitz-Birkenau – to miejsce pamięci o ofiarach jednej z największych zbrodni w historii ludzkości. Pobyt w tym miejscu skłania do refleksji nad historią i przypomina, jak ważne są pokój i szacunek dla drugiego człowieka.

Częstochowa i Jasna Góra – to ważne miejsce dla historii i kultury Polski, a także symbol religijności wielu Polaków. Znajduje się tutaj słynny obraz Matki Boskiej Częstochowskiej.

Warszawa i Zamek Królewski – to symbole polskiej państwowości, niepodległości i trwałości narodu. Warszawa, mimo ogromnych zniszczeń podczas II wojny światowej, została odbudowana i do dziś jest stolicą naszego kraju.

Gdańsk i Westerplatte – to miejsce związane z wybuchem II wojny światowej. Obrona Westerplatte stała się symbolem polskiego oporu, odwagi i niezłomności w obronie ojczyzny.

Każde z tych miejsc opowiada inną historię i przypomina nam o ważnych wydarzeniach z przeszłości. Są one częścią naszego narodowego dziedzictwa. Warto je odwiedzać, poznawać ich historię i pamiętać o ludziach, którzy przyczynili się do tego, że dziś możemy żyć w wolnej Polsce.
To właśnie jest moja Polska – kraj, z którego możemy być dumni.

Kacper Pakos
14

PAMIĘTAMY, WSPOMINAMY, SZANUJEMY...





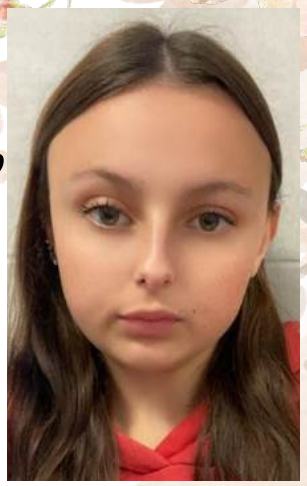

„Znicze"

Palą się znicze...
Przypominają, że ktoś odchodzi,
Inni zostają.
Pośród cmentarzy cichych uliczek
Jak wierna pamięć — Palą się znicze.

Ryszard Przymus



Uroczystość Wszystkich Świętych, obchodzona jest 1 listopada. W kościele katolickim jest to dzień radości i pamięci o wszystkich chrześcijanach, którzy osiągnęli zbawienie i przebywają w niebie.

To czas czci oddawanej zmarłym, nie tylko oficjalnie uznanym świętym, lecz także wszystkim anonimowym wiernym, którzy prowadzili dobre życie. W chrześcijaństwie jest to dzień triumfu dobra nad złem oraz przypomnienie, że każdy człowiek jest powołany do świętości.

Choć 1-go listopada masowo odwiedzamy cmentarze, modlitwa za wszystkie dusze pokutujące w czyśćcu (zmarłych bliskich) przypada na 2 listopada, czyli Dzień Zaduszny.

Polacy tradycyjnie w te dni odwiedzają groby rodzinne. Na pomnikach stawia się znicze, oznaczające pamięć i życie wieczne oraz kwiaty, najczęściej chryzantemy, symbolizujące przemijanie.

Natalia Grabska

PRZYKŁAD



JESIENNE SYLABY

Podziel nazwy obrazków na sylaby. Zamaluj tyle kwadracików, ile słyszysz sylab.



















OBRAZKOWY ALFABET

Wpisz pierwsze litery nazw obrazków w kółkach. Odczytaj powstały alfabet.

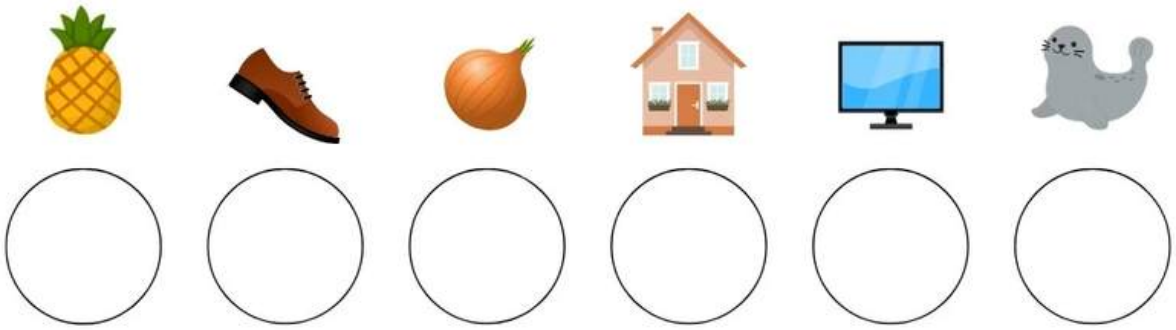

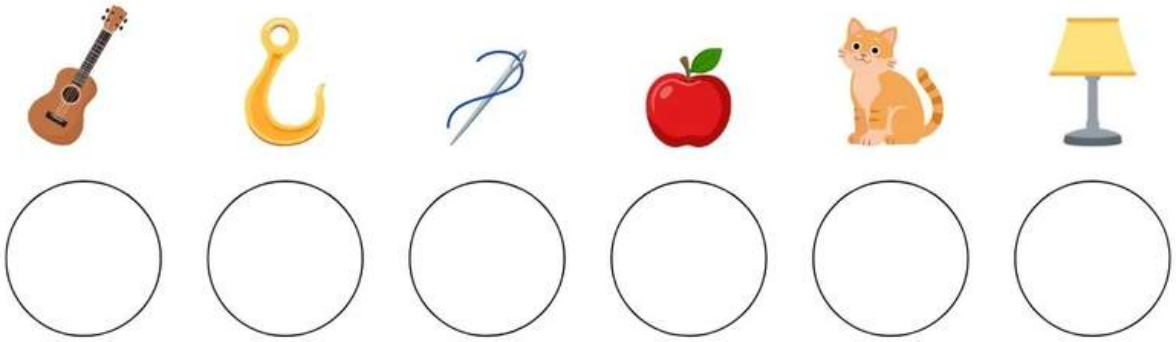

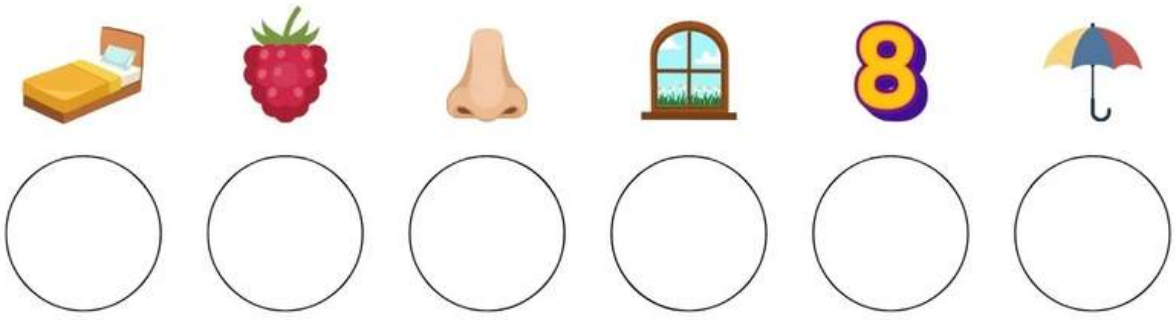

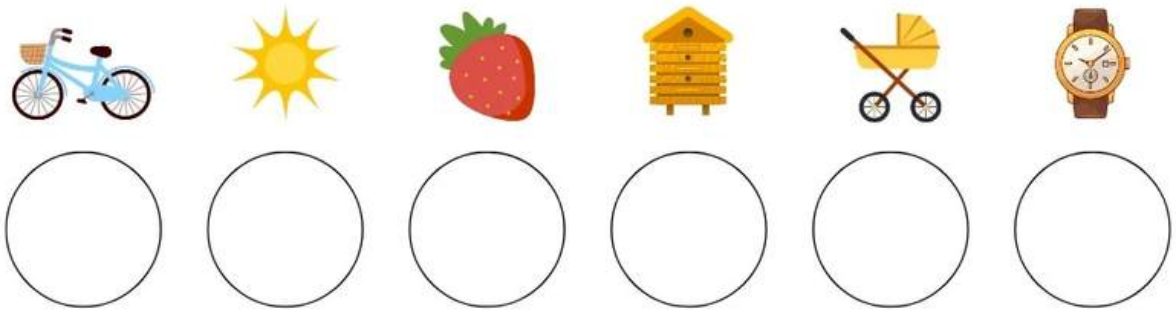

ZESPÓŁ DZIENNIKARZY REDAKCYJNYCH:

UCZNIOWIE:

AGNIESZKA BARTOS
JULIA MARKIEWICZ
NATALIA GRABSKA
WIKTORIA GRABSKA
KINGA KĘPA
KSZYSZTOF KLESZCZ
KRYSTIAN SKORUPA
PAWEŁ BIELECKI
KACPER PAKOS
IGOR KOBRZAK

NAUCZYCIELE:

KAROLINA DZIĘCIELSKA
RENATA MALICKA
WIOLETA OKOWIAK
AGNIESZKA WALCZAK SŁONECKA
TOMASZ WÓJCIK

ILUSTRACJE/OPRACOWANIE GRAFICZNE /ZDJĘCIA:

MAGDALENA SARNIAK

KOREKTA:

BEATA PAKUŁA

DRUK:

SOSW IM. ŚWIĘTEGO FRANCISZKA Z ASYŻU
W NOWYM MIEŚCIE NAD PILICĄ

